ΠΡΟΤΑΣΕΙΣ ΓΙΑ ΤΟ ΕΚΚΛΗΣΙΑΣΤΙΚΟ

● Συνέχεια ἀπό τή σελίδα 1

ουσες διατάξεις τῆς Πατριαρχικῆς καί Συνοδικῆς Πράξεως τοῦ 1928. Ἡ σύμφωνα μέ τήν ἀνωτέρω ἄποψη Ἱερά Σύνοδος, θά ἀποτελῆται ἀπό τούς ἑξῆς μητροπολίτες: 1) Ἀπό τήν Παλαιά Ἑλλάδα: Καλαβρύτων κ. Γεώργιο, Πειραιώς κ. Χρυσόστομο, Ναυπακτίας κ. Δαμασκηνό, Θήρας κ. Γαβριήλ, Μεσσηνίας κ. Χρυσόστομο καί Φωκίδος κ. Χρυσόστομο. 6) Ἀπό τίς Νέες Χώρες: Μυτιλήνης κ. Ἰάκωβο, Ἰωαννίνων κ. Σεραφείμ, Μαρωνείας κ. Τιμόθεο, Κοζάνης κ. Διονύσιο, Πρεβέζης καί Στυλιανό καί Κίτρους κ. Βαρνάβα.

Ἡ ἀνωτέρω διαδικαιμελής Ἱερά Σύνοδος θά συγκαλέση τήν Ἱεραρχία, ἡ ὁποία καί θά προβῆ στήν ἐκλογή νέου Ἀρχιεπισκόπου.

6) Τήν ἄμεση σύγκληση τῆς Συνόδου τῆς Ἱεραρχίας ἀπό τόν προεδρεύοντα τῆς Ἱερᾶς Συνόδου, μητροπολίτη Καλαβρύτων κ. Γεώργιον, γιά τή συγκρότηση νέας Διαρκοῦς Ἱερᾶς Συνόδου, σύμφωνα μέ τίς διατάξεις τῆς Συνοδικῆς Πράξεως τοῦ 1928.

Αὐτές εἶναι οἱ ἀπόψεις τῶν δύο ὁμάδων τῶν μητροπολιτῶν γύρω ἀπό τό ἐκκλησιαστικό ζήτημα, γιά τόν τρόπο ἀντιμετωπίσεως τοῦ ὁποίου δέν εἶναι δυνατόν νά γίνη, μέχρι στιγμῆς, καμμιά πρόβλεψη. Πάντως, ὅσον ἀφορᾶ τήν παραίτηση τοῦ κ. Ἱεραπόλεως, σύμφωνα μέ τίς ἀπόψεις ἁρμοδίων, αὐτή θεωρεῖται ὡς γενομένη, ἐφ' ὅσον ὅλες οἱ ἀποφάσεις τῆς Διαρκοῦς Ἱερᾶς Συνόδου εἶναι ἄκυρες, μετά τή γνωστή ἀπόφαση τοῦ Συμβουλίου τῆς Ἐπικρατείας.

ΠΑΛΙΑ Η ΟΜΙΛΙΑ ΤΟΥ κ. ΑΓΚΝΙΟΥ ;

● Συνέχεια ἀπό τή σελίδα 1

σιογραφική ἀπάτη ἠμπορεῖ νά χαρακτηρισθῆ».

Πρόκειται περί ὁμιλίας τοῦ 1972;

Σχετικά μέ τό δημιουργηθέν θέμα λέγεται ὅτι ἡ ὁμιλία τοῦ κ. Ἄγνιου ἔγινε τόν Μάρτιο τοῦ 1972 πρός φοιτητές ἑνός ἀμερικανικοῦ Πανεπιστημίου, ὅτι μεταδόθηκε ἀπό τό δίκτυο τῆς «Κολούμπια» στίς 17 Φεβρουαρίου 1973 καί ὅτι ἀναμεταδόθηκε τήν Παρασκευή ἀπό τό Ἀθηναϊκό Πρακτορεῖο Εἰδήσεων.

Ἡ πρεσβεία οὐδέν γνωρίζει

Ἐκπρόσωπος τῆς Ἀμερικανικῆς Πρεσβείας τῶν Ἀθηνῶν ἐρωτηθείς ἀπήντησε, ὅτι οὐδέν γνωρίζει σχετικῶς καί ὅτι ἐν πάσῃ περιπτώσει ἀπό τίς πληροφορίες πού ἔχει ἡ πρεσβεία ὁ κ. Ἄγνιου δέν ἔχει ἐκφωνήσει ὁμιλία τόν τελευταῖο καιρό πού νά ἀναφέρεται στήν Ἑλλάδα. Ὁ ἴδιος ἐκπρόσωπος πρόσθεσε, ὅτι ἡ πρεσβεία ζήτησε ἤδη νά ἐνημερωθῆ ἐπί τοῦ θέματος ἀπό τήν Οὐάσιγκτον.

Η Β. ΒΑΣΟΣ Α.Β.Ε. ΣΤΟ ΧΡΗΜΑΤΙΣΤΗΡΙΟ

Ἡ Ἀνώνυμος Βιομηχανική Ἑταιρία «Β. ΒΑΣΟΣ» εἰσήλθε προχθές στό Χρηματιστήριο. Διετέθησαν 35.000 μετοχές μέ τιμή ἐκδόσεως 135 δρχ. Ἡ «Β. ΒΑΣΟΣ» Α.Β.Ε. Ἱδρύθηκε τό 1935, ἀλλά τήν σημερινή νομική μορφή της Ἔλαβε τό 1966. Ἡ δραστηριότης της ἀφορᾶ τόν κλάδο τῆς βιομηχανίας δομικῶν μηχανημάτων καί συστημάτων ἐσωτερικῆς διακινήσεως βιομηχανιῶν. Ὁ κύκλος ἐργασιῶν της κατά τήν τελευταία ἑξαετία αὐξήθηκε κατά 530%, ἐνῶ τό πρῶτο τρίμηνο 1973 παρουσίαζει αὔξηση κατά 155%, ἔναντι τοῦ ἀντιστοίχου τριμήνου 1972. Τά κεφάλαιά της ἀνέρχονται σέ 51.900.000 δρχ. ἐνῶ ἔχουν προγραμματισθῆ ἐπενδύσεις ὕψους 150.000.000 δρχ. γιά τήν περίοδο 1973—74, πρός ἐπέκταση τῶν ἐργασιῶν καί αὔξηση τῶν ἐξαγωγῶν της.

ΕΝΤΑΤΙΚΑ ΤΜΗΜΑΤΑ
ΠΡΟΣΩΠΙΚΗΣ ΦΟΙΤΗΣΕΩΣ
● ΗΛΕΚΤΡΟΝΙΚΩΝ
● ΛΟΓΙΣΤΩΝ
● ΔΙΑΚΟΣΜΗΤΩΝ
● ΣΧΕΔΙΑΣΤΩΝ
Ἐγγραφαί καθημερινῶς
ΚΛΙΜΕΝΣ
Πειραιῶς 8 • Ἀθῆναι (101)
Τηλ. 530208 528173

ΟΙ ΓΡΙΒΙΚΟΙ, ΗΡΩΕΣ ΕΘΝΙΚΟΥ ΟΛΕΘΡΟΥ

● Συνέχεια ἀπό τή σελίδα 1

ἔχη σάν συνέπεια τό ναυάγιο τῶν συναμιλιῶν ἤ τήν ἐπ' ἀόριστο ἀναβολή τους, μέ ἀπροσδιόριστες ἐπιπτώσεις γιά τό ὅλο κυπριακό θέμα.

Ὁ κ. Κληρίδης προβάλλει σάν λόγο τῆς ἀποφάσεώς του νά παραιτηθῆ, τήν χαώδη κατάσταση πού ἔχει δημιουργηθῆ στήν νῆσο καί τήν συνεπεία αὐτῆς δσμενεστάτη ἀτμόσφαιρα πού δημιουργεῖται γιά τίς ἐνδοκυπριακές.

Ἄλλες πληροφορίες ἀναφέρουν ὅτι γίνονται προσπάθειες ἀπό πολλές πλευρές γιά νά μεταπεισθῆ ὁ κ. Κληρίδης καί νά μή ἐμμείνη τελικά στήν ἀπόφασή τῆς παραιτήσεως.

Νέες ἐκρήξεις

ΛΕΥΚΩΣΙΑ, 16. Ἀθην. Πρακτορεῖο

Ἔνοπλοι προσωπιδοφόροι, λίγο μετά τά μεσάνυκτα χθές, ἀνετίναξαν δύο ἀκατοίκητες οἰκίες ἀστυνομικῶν στό χωριό Ξυλοφάγου, ἀφοῦ προηγουμένως ἐξουδετέρωσαν τόν φρουρό. Ὑπενθυμίζεται ὅτι στό ἴδιο χωριό ἀνατινάχθηκε τελευταῖα ὁ ἀστυνομικός σταθμός.

Ἐξ ἄλλου, στίς 4 τό πρωΐ χθές ἔκρηξη σημειώθηκε ἔξω ἀπό τόν κινηματογράφο «Ἀπόλλων» στό χωριό Ὕψωες, τῆς περιοχῆς Λεμεσοῦ. Οἱ ζημιές εἶναι μικρές.

Χθές τό ἀπόγευμα ὁ Χ. Σολωμοῦ, ἡλικίας 48 ἐτῶν, πυροβολήθηκε μέ αὐτηγητικό ὅπλο καί τραυματίσθηκε στό κεφάλι. Ὁ τραυματισθείς, ὁ ὁποῖος ἐβλήθη ἀπό μικρή ἀπόσταση, διακομίσθηκε στό νοσοκομεῖο, ἡ δέ κατάστασή του εἶναι σοβαρή. Κατά τίς πληροφορίες πού ὑπάρχουν, τά ἐλατήρια τοῦ ἐπεισοδίου δέν εἶναι πολιτικά. Ἡ ἀστυνομία συνέλαβε ἕνα ἄτομο, τό ὁποῖο ὑπέβαλε σέ ἀνάκριση.

Κηδεύθηκε ὁ Στέφανος Παπαδόπουλος

ΣΥΝΕΡΓΑΤΗΣ ΤΩΝ «ΝΕΩΝ» ΚΑΙ ΤΟΥ «ΒΗΜΑΤΟΣ»

Χθές τό ἀπόγευμα, στό Νεκροταφεῖο Νέας Φιλαδελφείας, κηδεύθηκε ὁ Στέφανος Παπαδόπουλος — ὁ ἀρχαιότερος συνεργάτης τοῦ «Βήματος» καί τῶν «Νέων», πού πέθανε προχθές σέ βαθύ γῆρας.

Ὁ Στέφανος Παπαδόπουλος εἶχε γεννηθῆ στήν Ἀγχίαλο, τῆς πάλαι ποτέ ἑλληνικῆς Ἀνατολικῆς Ρωμυλίας ἀλλά ἡ οἰκογένειά του καταγόταν ἀπό τήν Κεφαλονιά. Πολύ νέος εἶχε μεταβῆ στήν Κωνσταντινούπολη καί συνεργάστηκε στίς ἐκεῖ ἑλληνικές ἐφημερίδες, ὅπου ἀνεδείχθη πολύ γρήγορα χάρη στήν εὐσυνειδησία του, τήν ἐργατικότητά του, τήν ἀντικειμενικότητά του. Ὑπῆρξε ἀνταποκριτής τοῦ «Βήματος» καί τῶν «Νέων» ἀπό τῆς ἐκδόσεώς τους. Τό 1957 τόν ἀπήλασαν οἱ Τοῦρκοι καί ἀπό τότε ἐγκαταστάθηκε στήν Ἀθήνα καί ἦταν τακτικό μέλος τοῦ συντακτικοῦ

Ὁ ἐκλιπών συνεργάτης μας Στέφανος Παπαδόπουλος.

προσωπικοῦ τῶν δύο ἐφημερίδων. Ἀγαποῦσε τό ἐπάγγελμα, πίστευε στήν ὑψηλή ἀποστολή τῆς δημοσιογραφίας, κι' ὅσο οἱ δυνάμεις του τό ἐπέτρεπαν, ἐξακολουθοῦσε νά προσφέρη τή συνεργασία του.

Ἐδῶ καί δυό χρόνια ὅμως, οἱ δυνάμεις του τόν ἐγκατέλειψαν κι' ὁ μπαρμπα - Στέφανος, πού τόσο τόν ἀγαποῦσε καί τόν τιμοῦσε ὅλο τό προσωπικό τοῦ Δημοσιογραφικοῦ Ὀργανισμοῦ Λαμπράκη, ἀπό τούς διευθυντάς ὥς τούς κλητῆρες, ἔπαψε νά ἔρχεται στό γραφεῖο κι' ἔσβησε, σιγά - σιγά. Ἡ σεβάσμια μορφή του ὅμως παραμένει στή μνήμη ὅλων — ὑπόδειγμα ἐργατικοῦ, σεμνοῦ καί συνειδητοῦ δημοσιογράφου.

ΑΝΩΝ. ΕΛΛΗΝΙΚΗ ΕΤΑΙΡΙΑ ΥΔΑΤΩΝ
ΥΠΗΡΕΣΙΑ ΠΡΟΜΗΘΕΙΩΝ
ΑΝΑΚΟΙΝΩΣΙΣ
Ἡ Ἀνώνυμος Ἑλληνική Ἑταιρία Ὑδάτων ΖΗΤΕΙ ΠΡΟΣ ΜΙΣΘΩΣΙΝ φορτηγά αὐτοκίνητα, μικρά καί μεγάλα, ἀνατρεπόμενα καί μή, ἀπό 1)2 — 3 1)2 τόν., ἀπό 3 1)2 — 6 τόν., καί ὁ τόν. καί ἄνω.
ΠΛΗΡΟΦΟΡΙΑΙ παρά τῆς Ὑπηρεσίας Μεταφορῶν, ὁδός Λαοδικείας καί Ἰλισίων, τηλ. 777.0863.
ΕΚ ΤΗΣ ΔΙΕΥΘΥΝΣΕΩΣ

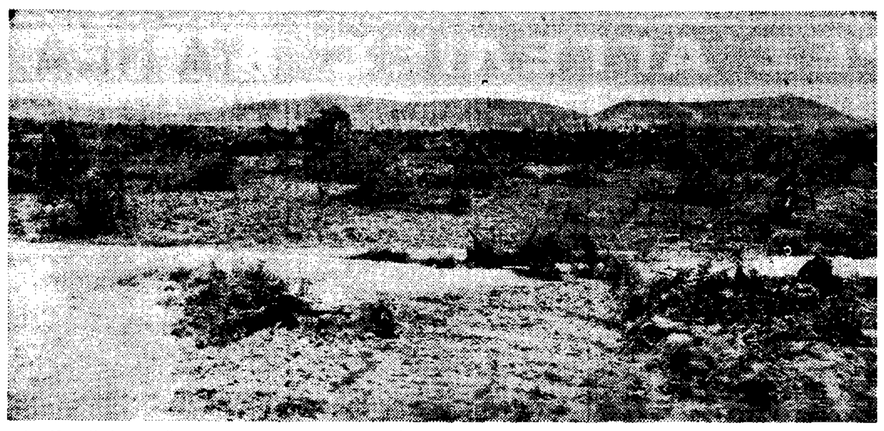

Δεκάδες ἐλιές ξερρίζωσαν οἱ μπουλντόζες στόν κάμπο τῶν Μεγάρων, πρίν ἐκδιωχθοῦν ἀπό τούς ἐξαγριωμένους κατοίκους τῆς περιοχῆς.

Σοβαρά ἐπεισόδια στά Μέγαρα

ΕΞΑΓΡΙΩΜΕΝΟΙ ΑΓΡΟΤΕΣ ΕΚΔΙΩΚΟΥΝ ΜΠΟΥΛΝΤΟΖΕΣ

Οἱ μπουλντόζες ἀποσύρθηκαν τό μεσημέρι τοῦ Σαββάτου ἀπό τόν κάμπο τῶν Μεγάρων, ἀφοῦ ὅμως ξερίζωσαν ὁλόκληρο τόν ἐλαιώνα μεταξύ Πάχης καί Μεγάρων καί προκάλεσαν πραγματική ἀναστάτωση σ' ὁλόκληρη τήν περιοχή τῶν Μεγάρων.

Ἀπό σήμερα, πενταμελής ἐπιτροπή τῶν κατοίκων τῆς περιοχῆς ἀρχίζει διαπραγματεύσεις μέ τούς ἁρμοδίους ὑπουργούς γιά τό θέμα τῆς ἀπαλλοτριώσεως ἐκτάσεως 3.000 στρεμμάτων στήν περιοχή Πάχης γιά τή δημιουργία βιομηχανικοῦ συγκροτήματος διϋλιστηρίου

Τόν Ἰούλιο τοῦ 1972 ἰδιοκτῆτες τῆς περιοχῆς ζήτησαν ἀπό τό Δημόσιο τήν ἄρση τῆς ἀπαλλοτριώσεως, μετά δέ τήν ἄρνηση τοῦ Δημοσίου προσέφυγαν στό Συμβούλιο τῆς Ἐπικρατείας, ὅπου ἐκκρεμεῖ ἀκόμη ἡ ἐκδίκαση τῆς ὑποθέσεως.

Ξαφνικά, ὅμως, τό πρωΐ τῆς Παρασκευῆς εἰσέβαλλαν στόν κάμπο 22 μπουλντόζες κι' ἄρχισαν νά ξερριζώνουν τίς ἐλιές κτυπώντας της μέ τά μπροστινά μαχαίρια τους.

Μόλις ἔγινε γνωστή ἡ εἴδηση, ὁ κάμπος γέμισε ἐξαγριωμένους ἀγρότες, γυναίκες καί παιδιά πού ρίχτηκαν μέ πέτρες καί ξύλα πάνω στίς μπουλντόζες, ἐνῶ οἱ καμπάνες τῶν ἐκκλησιῶν κτυποῦσαν συνέχεια ξεσηκώνοντας τόν κόσμο. Παρενέβη ἡ χωροφυλακή καί τά ἐπεισόδια ἔληξαν στίς 4 τό ἀπόγευμα ἀφοῦ οἱ μπουλντόζες ἀποσύρθηκαν.

Ὅλο τό βράδυ οἱ ἀγρότες ξενύχτησαν στόν κάμπο περιμένοντας τίς μπουντόζες, οἱ ὁποῖες δέν ἐμφανίστηκαν.

Στίς 10.30 τό πρωΐ τοῦ Σαββάτου ἔφθασε στόν χῶρο τῶν ἐπεισοδίων ὁ νομάρχης κ. Δημακόπουλος καί ὁ διοικητής ἀστυνομίας προαστείων κ. Τζαβάρας οἱ ὁποῖοι προσπάθησαν νά καθησυχάσουν τούς ἐξαγριωμένους κατοίκους. Τελικά, στίς 2 τό μεσημέρι, ὁ νομάρχης διαβεβαίωσε τούς ἀγρότες ὅτι οἱ μπουλντόζες θά ἀποσυρθοῦν καί ὅτι θά ἀρχίσουν διαπραγματεύσεις μέ τήν Κυβέρνηση, γιά τό θέμα τῶν ἀπαλλοτριώσεων.

ΔΙΚΑΖΟΝΤΑΙ ΟΙ 6 ΝΕΑΡΟΙ ΔΡΑΣΤΕΣ

● Συνέχεια ἀπό τή σελίδα 1

βρῆκαν μόνη τήν οἰκοδέσποινα κ. Ἑλένη Ζούρα νά κοιμᾶται στό δωμάτιό της. Οἱ Ζαμπούλης καί Ζαχαρακόπουλος τή ξύπνησαν καί μέ τήν ἀπειλή ἑνός στιλέττου τήν ἐξανάγκασαν νά μή καλέσῃ σέ βοήθεια καί ἀφοῦ τήν ἔδεσαν πάνω στό κρεβάτι χειροπόδαρα, ἄρχισαν νά ἀναζητοῦν μέ τούς συγκατηγορουμένους τους τό κλειδί τοῦ χρηματοκιβωτίου.

Μετά τό πρῶτο ξάφνιασμα ἡ λησταία ἄρχισε νά παίρνη χαρακτῆρα ἐπισκέψεως, ἀφοῦ οἱ δράστες πῆγαν στήν κουζίνα, ἔφαγαν μπάμιες καί μετά ἄρχισαν νά συζητοῦν μέ τήν οἰκοδέσποινα διάφορα προβλήματα καί «δυσκολίες» πού εἶχαν προκύψει ἀπό τήν «δουλειά» τους, Ἡ κ. Ἑλένη Ζούρα ἀντιμετώπισε μέ ψυχραιμία τούς λῃστές εὑρισκομένη κάτω ἀπό τήν ἀπειλή στιλέττου καί ἡ διευκόλυνσή τους, τελικά, νά μαζέψουν ὅ,τι βρῆκαν ἀπό τιμαλφῆ καί ἀντικείμενα ἀξίας 250.000 δρχ., μιά καί δέν μπόρεσαν νά βροῦν τό χρηματοκιβώτιο, εἶχε σάν ἀποτέλεσμα τήν ἥσυχη ἀποχώρησή τους.

Εἴκοσι μέρες χρειάστηκαν γιά νά ἀνακαλυφθοῦν καί νά συλληφθοῦν οἱ δράστες τῆς λῃστείας, μετά ἀπό αἰφνιδιασμό σέ ἕνα διαμέρισμα τῆς Νέας Σμύρνης. Ὅλοι, ἐκτός ἀπό τόν Στάνα, πού μόλις εἶχε ἀποφυλακισθῆ διά κακοποιό δράση, εἶχαν λευκά ποινικά μητρῶα καί ἡ πρώτη δικαιολογία πού πρόβαλαν ἦταν: «ἔμπλεξαν στή λησταία, λόγω ἄγχους πού τούς κατεῖχε». Ἀναγνώρισαν ὅτι «ἔσφαλαν» καί ὑποσχέθηκαν νά γίνουν καλοί πολῖτες. Ὁ Ζαμπούλης, μάλιστα, τό ἀπέδειξε ἐμπράκτως, κάνοντας ἕνα γάμο μέ τήν Νικολίτσα, πού εἶχε καί πρώϊμο καρπό.

Σύμφωνα μέ τίς κατηγορίες, ὁ Α. Στάνας παραπέμπεται ὡς ἠθικός αὐτουργός τῆς λῃστείας, ἡ ὁποία εἶχε πραγματοποιηθῆ μετά ἀπό πολυήμερη «πεῖρα» μέ διαρρήξεις καί κλοπές σέ περίπτερα καί ἐκκλησίες, ἀπ' ὅπου εἶχαν ἐξασφαλίσει τήν «σεσημειγιά» τῆς μεγάλης ἐπιχειρήσεως. Γιά τίς κλοπές αὐτές παραπέμπονται ἐπίσης οἱ ἴδιοι κατηγορούμενοι μέ τόν χαρακτηρισμό στίς πράξεις· «διακεκριμένες κλοπές». Ὅλοι οἱ κατηγορούμενοι παραπέμπονται σάν φυσικοί αὐτουργοί, ἐκτός ἀπό τήν Νικολίτσα πού φέρεται ἀπό τήν κατηγορία σάν ἁπλή συνεργός. Εἶπε καί ἀπεδείχθη, ὅτι ἀκολουθοῦσε τόν Ζαμπούλη ἐπειδή τόν ἀγαποῦσε.

Στήν δίκη θά ἐξεταθοῦν περί τούς 10 μάρτυρες κατηγορίας καί δυό ὑπερασπίσεις. Ἀνάμεσα στούς πρώτους θά εἶναι τό ζεύγος Ζούρα, δυό ἀστυνομικοί καί περιπτεριοῦχοι. Πρόεδρος τοῦ δικαστηρίου εἶναι ὁ ἐφ. της κ. Εὐστρατιάδης καί εἰσαγγελεύς ὁ κ. Καραπιπέρης. Ἡ ἀπόφαση θά ἐκδοθῆ ἐντός τῆς ἡμέρας.

ΝΕΟΝ ΦΑΡΜΑΚΟΝ ΚΑΤΑ ΤΗΣ ΧΟΛΗΣΤΕΡΟΛΗΣ

ΤΟΚΥΟ. Ἰδιαιτ. ὑπηρεσία.—Ὁμάς Ἰαπώνων ἐρευνητῶν ἀσχολουμένων μέ τήν σύνθεση νέων οὐσιῶν διά τήν θεραπεία τῶν παθήσεων τῶν προερχομένων ἀπό ὑψηλήν στάθμην χοληστερόλης εἰς τό αἷμα ἀνεκοίνωσεν προσφάτως τήν σύνθεσιν μιᾶς νέας οὐσίας ἥτις ἐπαναφέρει τήν στάθμην τῆς χοληστερόλης εἰς τά φυσιολογικά ἐπίπεδα. Ἡ νέα οὐσία ἡ ὁποία ἔλαβεν τήν κοινόχρηστον ὀνομασίαν Σιμφιμπράτη πορεσκευάσθη κατόπιν πολυετῶν ἐρευνῶν εἶναι δέ τελείως διάφορος πάσης ἄλλης χρησιμοποιουμένης σήμερον χωρίς νά παρουσιάζη τάς γνωστάς παρενεργείας τῶν φαρμάκων κατά τῆς ὑπερχοληστερολαιμίας. Ἡ νέα οὐσία θεωρεῖται ὡς ἐν ἀκόμη ἐπίτευγμα τῆς συνεχῶς ἀνερχομένης ἰαπωνικῆς φαρμακοβιομηχανίας.

Διευρύνεται ἡ συνεργασία Ἑλλάδος καί Ρουμανίας

Τήν ἱκανοποίησή τους γιά τήν ἀνοδική ἐξέλιξη τῶν Ἑλληνορουμανικῶν σχέσεων, ἐξέφρασαν τά μέλη τῆς Μικτῆς Κυβερνητικῆς Ἐπιτροπῆς Συνεργασίας Ἑλλάδος καί Ρουμανίας. Τοῦτο τονίζεται σέ κοινό ἀνακοινωθέν, τό ὁποῖο δόθηκε προχθές στήν δημοσιότητα στήν Ἀθήνα καί στό Βουκουρέστι.

Στό ἀνακοινωθέν αὐτό, ἀναφέρεται ἐπίσης ὅτι, οἱ ἐκπρόσωποι τῶν δύο χωρῶν στήν Ἐπιτροπή, ἐπιβεβαίωσαν τήν ἐπιθυμία τῶν Κυβερνήσεών τους περί συνεχοῦς ἀναπτύξεως τῶν ἐμπορικῶν συναλλαγῶν τῆς συνεργασίας ἐπί τῶν οἰκονομικῶν, ἐπιστημονικῶν, τεχνικῶν, μορφωτικῶν, τουριστικῶν, προξενικῶν καί ἄλλων θεμάτων πρός ὄφελος τῶν δύο λαῶν, τῆς εἰρήνης, ὡς καί τῆς συνεργασία στόν βαλκανικό καί διεθνῆ χῶρο.

● Οἱ ἐπί μέρους τομεῖς, πού ἐξετάσθηκαν κατά τίς διμερεῖς συνομιλίες καί περιλαμβάνονται στό ὑπογραφέν πρωτόκολλο, εἶναι:

ΕΜΠΟΡΙΚΕΣ ΑΝΤΑΛΛΑΓΕΣ: Ἡ Ἐπιτροπή ἐξέτασε τίς δυνατότητες δραστηριοποιήσεως τῶν ἐμπορικῶν ἀνταλλαγῶν καί συνέστησε τήν λήψη ὅλων τῶν ἐνδιδειγμένων μέτρων γιά τήν πραγματοποίηση ἀκόμη μεγαλυτέρου ὕψους ἀνταλλαγῶν

ΟΙΚΟΝΟΜΙΚΗ — ΒΙΟΜΗΧΑΝΙΚΗ ΣΥΝΕΡΓΑΣΙΑ: Στόν τομέα αὐτόν πραγματοποιήθηκαν ἱκανοποιητικές πρόοδοι, τά δύο δέ μέρη συνέστησαν ὅπως ἐφαρμοσθοῦν ἀμοιβαίως ὅλα τά μέσα πρός ἐνθάρρυνση τῆς συνεργασίας.

ΜΕΤΑΦΟΡΕΣ: Ἡ Ρουμανική Ἀντιπροσωπεία προτείνει σχέδιο μακροχρονίου συμφωνίας ναυλώσεως ἑλληνικῶν πλοίων γιά τήν μεταφορά ρουμανικῶν ἐξαγωγικῶν καί εἰσαγωγικῶν προϊόντων.

Τα δύο μέρη ἀνέλυσαν τίς δυνατότητες χρησιμοποιήσεως τοῦ λιμένος Θεσσαλονίκης γιά τήν μεταφορά ἐμπορευμάτων ἀπό καί πρός Ρουμανία καί ἀποφάσισαν νά συνέλθη ἐπιτροπή ἐμπειρογνωμόνων γιά τήν κατάρτιση σχετικῆς συμφωνίας.

ΤΟΥΡΙΣΜΟΣ: Ἡ Ἐπιτροπή ἐξέτασε τά μέσα πρός ἐνθάρρυνση τῆς τουριστικῆς κινήσεως, καθώς καί τής ἀνταλλαγῆς τουριστῶν ἐκ τρίτων χωρῶν.

ΜΟΡΦΩΤΙΚΗ ΣΥΝΕΡΓΑΣΙΑ: Ἡ Ἐπιτροπή ἀποφάσισε νά καθορισθῆ τόν προσεχῆ Σεπτέμβριο, νέο πρόγραμμα μορφωτικῶν καί ἐπιστημονικῶν ἀνταλλαγῶν.

Τέλος, τά δύο μέρη συνεφώνησαν νά καταβάλουν προσπάθειες γιά τήν ἀπλούστευση τῶν διατυπώσεων γιά τήν ἔκδοση διαβατηρίων.

Πορίσματα συνεδρίου

ΤΑ ΠΕΡΙΘΩΡΙΑ ΑΝΑΠΤΥΞΕΩΣ ΤΗΣ ΟΙΚΟΝΟΜΙΑΣ

Ὑπάρχουν μεγάλα περιθώρια ἀναπτύξεως τοῦ ἑλληνικοῦ χώρου, τόσο στόν τομέα τῆς πρωτογενοῦς παραγωγῆς, ὅσο καί στόν τομέα τῆς μεταποιήσεως καί τριτογενοῦς παραγωγῆς. Τοῦτο τονίζει στά πορίσματά της ἡ Ἐπιτροπή τοῦ Γ' Συνεδρίου Οἰκονομικῆς Ἀναπτύξεως, πού διεξήχθη ἀπό τήν περασμένη Τετάρτη ὡς τήν Παρασκευή στήν αἴθουσα τῆς Ἀρχαιολογικῆς Ἑταιρίας.

Ἡ ἐπιτροπή διαπιστώνει ἐπίσης στά πορίσματά της «τήν ἀνάγκη μεγαλυτέρας προσπαθείας διά τήν ἀναδιάρθρωσιν τῆς δομῆς τῆς ἑλληνικῆς οἰκονομίας καί διά τήν ἐνίσχυσιν τοῦ βαθμοῦ ἀνταγωνιστικῆς ἱκανότητος καί βιωσιμότητος τῶν κλάδων της ἔναντι τοῦ ἐξωτερικοῦ».

Στά πορίσματα τοῦ συνεδρίου ὑπογραμμίζονται ἐπίσης καί τά ἑξῆς:

— Διαπιστώνεται, κατ' ἀρχήν, ὅτι ἡ ἐφαρμοζομένη πολιτική οἰκονομικῆς ἀναπτύξεως ἀποβλέπει ὀρθῶς εἰς τήν ταχυτέραν ἀνάπτυξιν καί βιώσιμον πορείαν τῆς ἑλληνικῆς οἰκονομίας ἔναντι τῆς διεθνοῦς. Ἐν τούτοις, ἀπαιτεῖται μεγαλυτέρα προσπάθεια κυρίως τῆς ἰδιωτικῆς πρωτοβουλίας, ἀλλά καί τοῦ κρατικοῦ σχεδιασμοῦ, ὑπό τό φῶς τῶν νέων ἐξελίξεων τάς ὁποίας ἐπέβαλαν κυριαρχικά φαινόμενα ἐπιδρῶντα παγκοσμίως καί ἐπηρεάζοντα τήν ἀναπτυξιακήν προσπάθειαν (τήν διεθνῆ θέσιν καί ἐσωτερικήν δομήν τῶν ἐν ἀναπτύξει οἰκονομιῶν).

— Το διευθυνόμενον χάσμα εἰσοδήματος μεταξύ βορρᾶ καί νότου καί ἡ ἐκρηξις τῆς ἀναπτύξεως ὑπό συνθήκας πληθωρισμοῦ ἐπιβάλλουν τήν ταχυτέραν ἀνάπτυξιν τῆς μεσογειακῆς ζώνης καί τῆς Ἑλλάδος πρός γεφύρωσιν τοῦ χάσματος εἰσοδήματος ἔναντι τῶν βιομηχανικῶν κοστῶν τῆς Ε.Ο.Κ. καί τήν σύγχρονον ἀντιμετώπισιν τοῦ πληθωρισμοῦ α) διέντόνου ὑποκαταστάσεως εἰσαγομένων τροφίμων καί βιομηχανικῶν εἰδῶν, β) μέ ἐπενδύσεις ὑψηλῆς παραγωγικότητος καί ἀμέσου ἀποδόσεως, καί γ) μέ ταχείαν καί ἐπανοστατικήν ἀναδιάρθρωσιν.

Ἐξ ἄλλου, σχετικά μέ τήν συμφωνία συνδέσεως Ἑλλάδος καί Ε.Ο.Κ., τονίζονται στά πορίσματα καί τά ἑξῆς:

α) Ἡ Ἑλλάς ἐπιβάλλεται ὅπως καταβάλῃ σύντονον ἀμέσου ἐντάξεως τῆς χώρας εἰς τήν Ε.Ο.Κ., ὡς ἰσότιμου μέλους ἐπιζητοῦσα διαπραγματεύσεις διά τῆς ἐξ ὑπαρχῆς συζητήσεως τοῦ ὅλου κοβεστώτος τῶν ἐμπορικῶν καί ἐπενδυτικῶν σχέσεων μέ τά μέλη, β) ὅπως ὁ μακροπρόθεσμος σχεδιασμός τῆς χώρας ἀναθεωρηθῆ καί ἀναπροσαρμοσθῆ βάσει ὄχι τοῦ περιεχομένου τῆς συμφωνίας συνδέσεως, ἀλλά βάσει τῶν θεσμῶν, ρυθμίσεων τῆς συνθήκης τῆς Ρώμης, ἡ ὁποία ἀποτελεῖ τό τελικόν πρότυπον πλαισίου ἀναπτύξεως.

Ἐκδρομές τῶν Φυσιολατρῶν

Ἡ Ἕνωση Ὀρειβατῶν Φυσιολατρῶν ὀργανώνει ἐν ὄψει τοῦ Πάσχα τίς ἑξῆς ἐκδρομές: Ἀπό Μ. Πέμπτη μέχρι Τρίτη Πάσχα, Θεσσαλονίκη — Καβάλα — Ἀλεξανδρούπολις — Ἔβρος — Σαμοθράκη. Ἀπό Μ. Παρασκευή μέχρι Τρίτη Πάσχα, α) Βόλος — Πήλιον — Ἁγ. Ἰωάννης — Ὕρος Πηλίου. β) Καλαμάτα — Σπήλαια Δυρού — Σπάρτη — Μυστρᾶς — Μεθώνη — Κορώνη — Κυπαρισσία — Πύργος — Πάτραι. γ) Ἰωάννινα Ζαγοροχώρια — Χαράδρα Βίκου. δ) Κοζάνη — Φλώρινα — Καστοριά — Λ. Πρέσπες — Ἔδεσσα — Βέρροια. Ἀπό Μ. Σάββατο μέχρι Τρίτη Πάσχα, Βόρειος Εὔβοια — Ἅγ. Γεώργιος.

Ἐκδρομές Διακοπές ΠΑΣΧΑ
ΣΤΥΡΑ ΕΥΒΟΙΑΣ ● ΠΟΡΤΟ ΧΕΛΙ ● ΕΡΜΙΟΝΙΣ
Πολυτελῆ ξενοδοχεῖα. — Ἄνετος διαμονή. — Μετάβασις μέ πούλμαν.
ΑΝΑΛΥΤΙΚΑ ΠΡΟΓΡΑΜΜΑΤΑ — ΚΡΑΤΗΣΕΙΣ : Ἀναδημίας 91 — 93.
FIL TOURS Τηλ. 623.423 — 632.770.

ΑΝΑΚΟΙΝΩΣΙΣ

ΣΥΝΤΟΝΙΣΤΙΚΗΣ ΕΠΙΤΡΟΠΗΣ ΕΡΑΝΟΥ ΑΝΤΙΚΑΡΚΙΝΙΚΟΥ ΑΓΩΝΟΣ 1972

Ἡ Συντονιστική Ἐπιτροπή Ἐράνου Ἀντικαρκινικοῦ Ἀγῶνος 1972, συσταθεῖσα διά τῆς ὑπ' ἀριθμ. Δ1α/830/31.1.72, ἀποφάσεως Ὑπουργείου Κοινωνικῶν Ὑπηρεσιῶν ἀνακοινοῖ τά ἀποτελέσματα τοῦ Ἐράνου 1972, δημοσιεύουσα πιστοποιητικόν ἐλέγχου τοῦ σώματος ὀρκωτῶν λογιστῶν τό ὁποῖον ἀναφέρεται εἰς τό ἐκ τοῦ ἐράνου συγκεντρωθέν ποσόν καί τήν διάθεσίν του.

Ο ΠΡΟΕΔΡΟΣ
ΚΩΝ/ΝΟΣ ΤΟΥΝΤΑΣ

ΤΑ ΜΕΛΗ
Γ. ΚΑΤΣΑΦΑΔΟΣ Γ. ΔΡΑΚΟΣ

ΣΩΜΑ ΟΡΚΩΤΩΝ ΛΟΓΙΣΤΩΝ
ΟΡΚΩΤΟΣ ΛΟΓΙΣΤΗΣ: Ν. Ι. ΖΩΓΡΑΦΟΣ

ΠΙΣΤΟΠΟΙΗΤΙΚΟΝ ΕΛΕΓΧΟΥ

Διά τῆς ὑπ' ἀριθ. 1403/1972 ἐντολῆς τοῦ Ἐποπτικοῦ Συμβουλίου τοῦ ΣΩΜΑΤΟΣ ΟΡΚΩΤΩΝ ΛΟΓΙΣΤΩΝ, ἀνετέθη ἡμῖν ἡ Λογιστική ὀργάνωσις (ἀφορῶσα ἰδίᾳ τήν ἐφαρμογήν συστήματος ἐσωτερικοῦ ἐλέγχου), ἡ ὅλη διαχειριστική παρακολούθησις καί ὁ ἔλεγχος τοῦ Πανελληνίου ἐράνου ὑπέρ τοῦ ἀντικαρκινικοῦ ἀγῶνος, τοῦ διενεργηθέντος ὑπό τῆς Συντονιστικῆς Ἐπιτροπῆς αὐτοῦ τό